

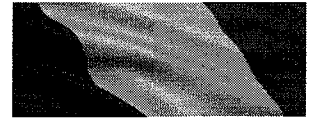

ROMÂNIA
JUDEȚUL GALAȚI
CONSILIUL LOCAL AL COMUNEI COSMEȘTI



CF: 3655943; Str. G-ral Dumitru Dămăceanu, nr.73, sat Cosmești, com. Cosmești, jud. Galați, CP: 807085;
e-mail: cosmesti@gl.e-adm.ro; Web-site: www.primaria-cosmesti.ro; TEL 0236336227; FAX 0236336218

HOTĂRÂREA nr. 28
Din 30.03.2022

Privind: **Aprobarea Documentației tehnico-economice pentru „Construire grup sanitar aferent Primăriei Cosmești, comuna Cosmești, județul Galați” și a Devizului general estimativ al acestui proiect.**

Având în vedere temeiurile juridice, respectiv prevederile

- art. 120 și art. 121 alin. (1) și (2) din Constituția României, republicată;
- art. 8 și 9 din Carta europeană a autonomiei locale, adoptată la Strasbourg la 15 octombrie 1985, ratificată prin Legea nr. 199/1997;
- art. 7 alin. (2) și art. 1166 și următoarele din Legea nr. 287/2009 privind Codul civil, republicată, cu modificările ulterioare, referitoare la contracte sau convenții;
- art. 84 al OUG nr. 57/2019 privind Codul Administrativ;
- art.44 alin.1 din Legea 273/2006 privind finanțele publice locale cu modificările și completările ulterioare și ale HGR nr.28/2008 privind aprobarea conținutului cadru al documentației tehnico-economică aferentă investițiilor publice precum și al structurii și metodologiei de elaborare a devizului general pentru obiectivele de investiții și lucrări de intervenții;
- art. 129, alin. (2), lit. b) și alin. (4), lit. d), din OUG nr. 57/2019 privind Codul Administrativ;
- HCL 8/10.02.2022 privind aprobarea bugetului local al comunei Cosmești pe anul 2022;
- HCL nr. 11/2022 privind aprobarea constituirii și utilizării excedentului bugetului local pe 2022;

Luând act de:

- Referatul de necesitate nr. 1588/25.02.2022;
- Proiectul nr. 1939/08.03.2022 „ **Construire grup sanitar aferent Primăriei Cosmești, comuna Cosmești, județul Galați” și și a Devizul general estimativ al acestui proiect.**
- Proiectul de hotărâre și referatul de aprobare prezentate de către primarul Tuchiluş Ion, în calitatea sa de inițiator, înregistrate cu nr. 1990/09.03.2022, respectiv 1991/09.03.2022;
- raportul compartimentelor de resort din cadrul aparatului de specialitate al primarului, înregistrat cu nr. 2260/18.03.2022, prin care se motivează, în drept și în fapt, necesitatea și oportunitatea proiectului;
- raportul comisiilor de specialitate ale Consiliului Local Cosmești,

În temeiul prevederilor art. 139, alin. (3), lit. a) și g) și art. 196, alin. (1), lit. a) din Ordonanța de Urgență a Guvernului nr. 57/2019 privind Codul administrativ,

CONSILIUL LOCAL AL COMUNEI COSMEȘTI, JUDEȚUL GALAȚI, întrunit în ședința ordinară în data de 30.03.2022, HOTĂRĂȘTE:

Art.1. Se aprobă **Documentația tehnico-economică pentru „Construire grup sanitar aferent Primăriei Cosmești, comuna Cosmești, județul Galați” și Devizul general estimativ al acestui proiect**, Anexă la prezenta și parte integrantă a sa.

Art.2. Prezenta Hotărâre va fi adusă la îndeplinire de către Primarul comunei Cosmești, prin aparatul de specialitate.

Art.3. Prezenta va fi adusă la cunoștința Instituției Prefectului Galați, primarului, Biroului financiar-contabil și va fi făcută publică prin afișare și publicare pe pagina web a Comunei Cosmești prin grija secretarului general al comunei.



PRESEDINTE DE ȘEDINȚĂ,
RADU LIONTE

Handwritten signature

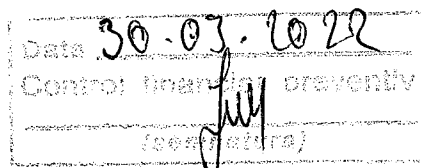

Contrasemnează,
Secretar general al comunei
Cristina Zaharia

Handwritten signature

Consilieri în funcție =15; Consilieri prezenți =15; Consilieri „pentru” =12; Consilieri” contra” =3.

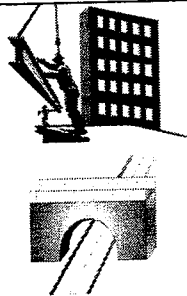

S.C. FORNIX S.R.L. TECUCI

STR. TECUCEL, NR. 49, CAMERA 2, MUN. TECUCI, JUD. GALATI,
CF : RO 27720305 ; J17/1060/2010
TEL: 0336/887795 ; FAX: 0336/887796,
fornixsrltecuci@gmail.com

RO 22 TREZ 3075 069X XX00 2407- TREZORERIA TECUCI
RO 67 CARP 018500714408RO02- PATRIA BANK TECUCI

TOTAL ISO CERT-OC

CERTIFICAT ISO 9001 NR. C-344

CERTIFICAT ISO 14001 NR. M-344

CERTIFICAT OHSAS 18001 NR. O-344

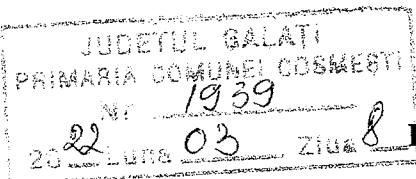

DOCUMENTAȚIE TEHNICO-ECONOMICĂ

privind obiectivul:

**„CONSTRUIRE GRUP SANITAR AFERENT PRIMĂRIEI COSMEȘTI,
COM. COSMEȘTI, JUD. GALAȚI”**

FAZA: C.U.

I. DATE GENERALE

1.1. Denumirea obiectivului de investiție:

**CONSTRUIRE GRUP SANITAR AFERENT PRIMĂRIEI COSMEȘTI,
COM. COSMEȘTI, JUD. GALAȚI**

1.2. Amplasamentul:

- județul: GALAȚI.
- localitatea: SATUL COSMEȘTI, COMUNA COSMEȘTI, JUDEȚUL GALAȚI

1.3. Titularul investiției:

PRIMĂRIA COSMEȘTI, COMUNA COSMEȘTI, JUDEȚUL GALAȚI

1.4. Beneficiarul investiției :

PRIMĂRIA COSMEȘTI, COMUNA COSMEȘTI, JUDEȚUL GALAȚI

1.5. Elaboratorul studiului: FORNIX SRL TECUCI, JUD. GALAȚI.

II. INFORMAȚII GENERALE PRIVIND PROIECTUL:

2.1. Situația actuală și informații despre entitatea responsabilă cu implementarea proiectului:

Descrierea regiunii

Comunitatea beneficiară a proiectului se află în județul Galați, în localitatea Cosmești.
Localitatea se află în partea de vest a județului Galați.

Cota terenului în localitate este situată la cca. $\pm 80,0 - 90,0$ deasupra nivelului Mării Negre.

Descrierea amplasamentului

Se află situat în partea de N-Va localității Galați la o distanță de 95 km de centrul localității Galați și 15 km de centrul orașului Tecuci.

Amplasamentul primăriei este situat adiacent DN 24, Tecuci-Cosmești-Tisita, rețeaua de apă este stradala iar cea de canalizare în curs de execuție.

Suprafața ocupată definitiv de amplasament este de cca. 20,16 mp.

Accesul la amplasament se realizează prin instituție și prin curtea instituției.

Președinte de ședință,
RADU LIONTE



Secretar general al comunei,
Cristina Zaharia

2.2. Descrierea investiției:

Situația actuală

Obiectul documentației îl constituie executarea lucrărilor de construire grup sanitar cu 3 cabine, persoane cu dizabilitati, femei si barbati.

Rețeaua de apa exista in incinta primariei, inclusiv un bransament la gurupul sanitar existent, interior corpului primariei. Bransamentul este din PEID PN6 DN 32MM.

Rețeaua de canalizare principală se va realiza din conducte de PVC mufat KG SN4 pentru racordul de canalizare avand DN160mm, PVC mufat KG SN8 conducta de protectie DN 210mm.

Toate punctele de racord și schimbare de direcție vor fi prevăzute cu cămine de vizită din PIED/PVC KG/ PE.

2.3. Lucrările propuse prin proiect sunt următoarele:

A. **Retea de apa – bransament PEID PE 100, DN32mm;**

B. **Racord de canalizare** ape uzate PVC KG MULTISTRAT SN4 DN 110 / 160, L = 40 ml in tub de protective PVC KG MULTISTRAT SN4 DN 210 MM;

C. **Corpul construit in SUPRAFATA DE 20,16 MP** este realizat in structura cadre cu stalpi pe fundatii independente, 3 cabine in conformitate cu prevederile normativului NP 051-2012, P7, standarde si normative aferente.

SUPRAFETE OCUPATE

Obiect	Diametru/	Lungime	Suprafata ocupata	
			Temporar	Definitiv
Colector racord	DN160mm	L = 40,00ml	S = 60,00	S = 3,00mp
Bransament apa	D 32mm	L = 4,00ml	S = 4,00	S = 1,20mp (camin)
Corp grup sanitar			S = 30,00	S = 20,16mp
TOTAL			S = 94,00	S = 24,36mp

Suprafata ocupata definitiv prin capacele caminelor de inspectie si racordare si corpul construit.

Pământul excedentar se transportă in interiorul comunei pentru corectarea unor pante ale stăzilor cu pante de peste 10%.

Se precizează că terenul este domeniu public al comunei Cosmesti.

Proiectarea rețelelor de canalizare se va efectua conform STAS 3051 / 1991;

Clasa de importanță a obiectivului este: III conform prevederilor SR 4163-1;

Amplasarea în plan pe verticală a rețelei se va face conform STAS 8591-1 și SR 4163-1;

Adâncimea de fundare a conductelor nu va fi mai mică decât adâncimea de îngheț, conf. STAS 6054 / 77, completat cu prevederile normativului NP 112-04;

Calculul hidraulic al rețelei de canalizare s-a efectuat conform SR 1846-1/2006, STAS 4163-2 și 3051/1991 și completate cu precizările furnizorilor de conducte.

Calculul static al rețelei de canalizare îngropate se va face luând în considerare încărcările din SR 6819 care se bazează pe grupările prevăzute în STAS 10101 / 77.

Calculul constructiei se va efectua in conformitate cu prevederile legale in vigoare.

III.SURSE DE POLUANTI SI PROTECTIA FACTORILOR DE MEDIU PRIVIND ANSAMBLUL RACORDURI – RETELE CANALIZARE – EPURARE SAT CERTESTI

3.1.PROTECTIA CALITATII APELOR

Impactul este nesemnificativ, iar apa uzata este evacuata in viitoarea retea publica de canalizare si se încadrează în limitele maxime admise de NTPA 002/2002 și Directiva EEC 91/271.

3.2.PROTECTIA AERULUI

Sursele de poluare in perioada de exploatare se împart în:

- surse potențiale de miros;
- surse potențiale de gaz.

Sursele de emisii de gaz sunt reprezentate de procesele de descompunere biochimică și reacții chimice din stația de epurare.

Sursele potențiale de miros se datorează gazelor emise din apa uzată.

Mirosurile se datorează prezenței compușilor de azot, sulf și fosfor în materiile organice, care sunt degradate biologic.

Măsuri pentru reducerea mirosurilor

- asigurarea la sistemul de canalizare a vitezei de autocurățire și adaos de oxigen în diferite forme.

- acoperirea părților unde există riscul producerii mirosurilor: camine de canalizare, etc.

În concluzie calitatea aerului, prin măsurile arătate mai sus, poate să nu fie afectată semnificativ.

Prin proiect nu se va produce o variație a condițiilor climatice în zonă.

Impactul surselor de poluare nepunctiformă din zonă, precum și mirosurile sunt cu caracter local și nu au un efect major asupra calității atmosferice din zonă.

Implementarea proiectului nu va conduce la un impact negativ asupra atmosferei în conformitate cu normativele și standardele românești.

3.3.PROTECTIA ÎMPOTRIVA ZGOMOTULUI SI VIBRATIILOR

Impactul zgomotului – echipamentelor și utilajelor utilizate pentru amenajarea amplasamentului și construirea colectoarelor.

Activitatea nu presupune surse de zgomot decat pentru perioada de executie.

În aceste condiții impactul zgomotului poate fi apreciat ca admisibil.

3.4. PROTECTIA ÎMPOTRIVA RADIAȚIILOR

Obiectivul propus nu este generator de radiații.

3.5. PROTECTIA SOLULUI SI SUBSOLULUI

Impactul asupra solului și subsolului

Sursele posibile de poluare a solului și subsolului și măsurile de diminuare vor fi:

Denumirea sursei	Măsuri de diminuare
SOLUL	
- rețeaua de conducte și alte echipamente care transportă sau stochează apele uzate	- construirea capacelor de protecție la gurile de acces tehnologice ale construcțiilor existente. - Monitorizarea surselor și intervenții pentru remediere.
- Pierderi accidentale de ulei de la utilaje de interventie	- Analize de sol pentru stabilirea gradului de contaminare.

- Infiltrații și scurgeri ale levigatului de la platformele de depozitare deșeuri	- Nu este cazul.
SUBSOLUL	
- Infiltrații de ape uzate de la rezervoare și conducte transportatoare	- Realizarea unor lucrări pe bază de tehnologii bine stabilite, impermeabilizări, etanșări, verificarea regulată a scurgerilor și controlul acestora. - Modul de influență poate fi monitorizat prin foraje de observație.

Prin proiect nu au fost prevazute materiale cu risc ecologic imediat sau in timp.

3.6. PROTECTIA ECOSISTEMELOR TERESTRE SI ACVATICE

Obiectivul analizat nu produce poluanți ce pot afecta ecosistemele acvatic si terestru din zonă.

3.7. PROTECȚIA AȘEZĂRILOR UMANE SI A ALTOR OBIECTIVE DE INTERES PUBLIC

Distanțele fata de așezările umane și obiectivele de interes public sunt in conformitate cu regulamentul general de urbanism HGR 525/1996.

Impactul asupra sănătății umane

Factorii de risc în faza de funcționare pentru ansamblul investitiei:

Cauza	Efecte	Impacturi potențiale
- Ventilarea neadecvată a spațiilor închise unde gaze precum CH ₄ , CO ₂ sau H ₂ S se pot acumula	Zone periculoase de lucru: - prop.explozive ale CH ₄ - prop.toxice ale H ₂ S - efecte axfixiante ale CO ₂	- Pericol asupra siguranței persoanelor
- Controlul deficitar al procesului de epurare al apei uzate și de tratare a nămolului cuplate cu condiții meteorologice nefavorabile.	Formare și emisie de mirosuri	- Mirosuri în exteriorul amplasamentului

Prin respectarea cerințelor din legislația românească și a Uniunii Europene pentru funcționarea sistemului de canalizare-epurare a apelor uzate, experiența internațională arată că riscurile asupra populației, personalului și mediului vor fi minime.

3.8. GOSPODARIREA DEȘEURILOR

Impactul deșeurilor solide în faza de construire

Deșeurile rezultate în cadrul organizării de șantier și măsurile de atenuare sunt următoarele:

1. Deșeuri menajere	- Colectarea în recipiente și transport la groapa de gunoi a localității.
2. Reziduuri curente reciclabile	- Colectare și transport la agenți economici atestați.
3. Reziduuri industriale	- Depozitarea la platforma de deșeuri.
4. Pământ în exces	- Depozitarea la groapa de împrumut în compensare sau în alte locuri, indicate de autoritățile locale

3. 9. GOSPODARIREA DEȘEURILOR TOXICE SI PERICULOASE

Nu este cazul.

IV. LUCRARI DE RECONSTRUCTIE ECOLOGICA

Impactul asupra biodiversității

Flora și fauna

- Nu se prelină afectarea florei sau faunei, întrucât traseul rețelei de canalizare se află pe trama stradală a localității iar stația de epurare este amplasată într-o zonă cu terenuri neproductive.

Speciile faunistice din această zonă sunt adaptate condițiilor perturbatoare.

Impactul asupra peisajului

- Colectoarele stradale sunt amplasate pe străzi existente.

Impactul asupra peisajului este pozitiv.

Prin plantațiile ce se vor completa în zona stației peisajul va fi sensibil îmbunătățit.

Refacerea spațiilor verzi afectate în timpul lucrărilor de construcții este asigurată prin proiect.

V. PREVEDERI PENTRU MONITORINGUL MEDIULUI

Tehnologia de epurare adoptată este strict controlată prin calculatorul de proces și se realizează în timp real.

Nu este cazul monitorizării activității destinate protecției mediului.

O supraveghere a calității factorilor de mediu aer, se poate face prin sondaj, de către instituțiile abilitate ca: Agenția de Protecție a Mediului și Inspectoratul de Sănătate Publică Galați. Măsurile dispuse la controalele efectuate sunt obligatorii.

La elaborarea proiectului s-au avut în vedere următoarele acte normative:

- Ordonanța de urgență a Guvernului nr.195/2005 privind protecția mediului
- OUG nr.243/28.11 2005 privind protecția atmosferei
- H.G. 188/2002, modificată și completată cu H.G. 352/2005, pentru aprobarea unor norme privind condițiile de evacuare a apelor uzate
- HG nr.349/2005 privind depozitarea deșeurilor
- HG nr.621/2005 privind gestionarea ambalajelor și deșeurilor de ambalaje
- H.G.856 /2002 privind evidența gestiunii deșeurilor și aprobarea listei cuprinzând deșeurile, inclusiv deșeurile periculoase.

INTOCMIT,

S.C. FORNIX S.R.L. TECUCI

Ing. PETREA CONSTANTIN-VLAD



INCADRARE IN ZONA CONSTRUCȚIILOR SANITARE AFERENTE PRIMĂRIEI COSMEȘTI, COMUNA COSMEȘTI, JUDEȚUL GALAȚI

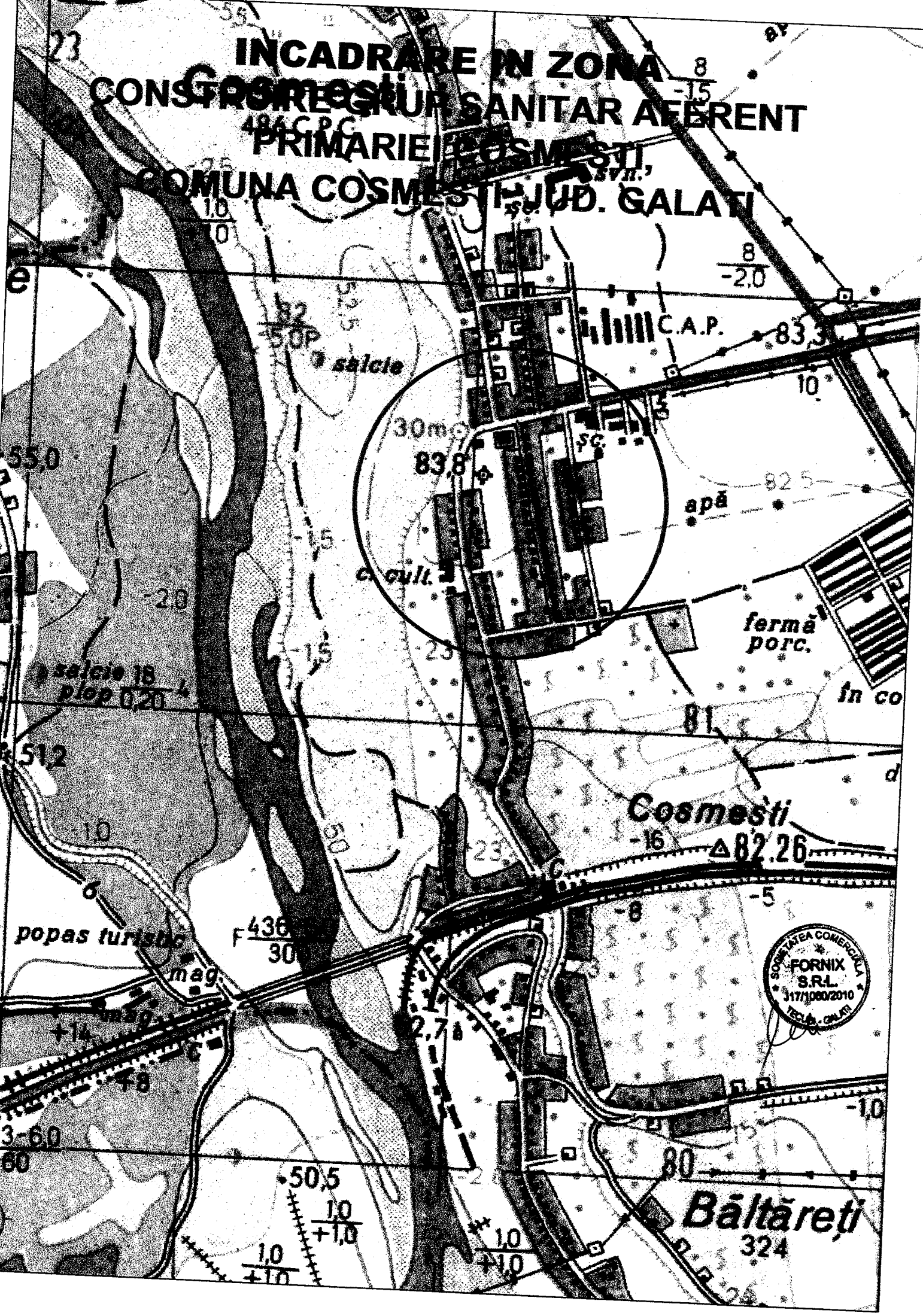

C.A.P.

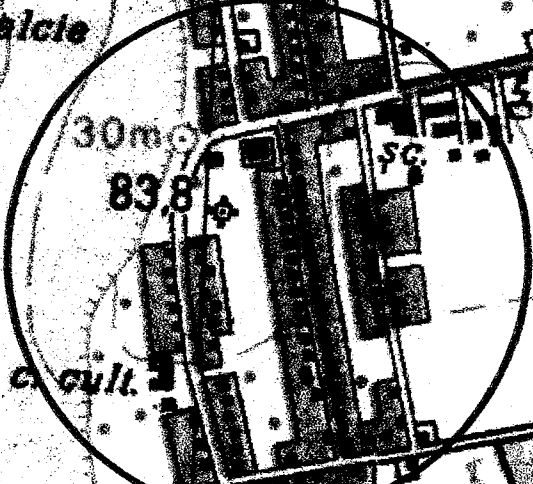

fermă porc.

Cosmești
-16 Δ82.26

SOCIETATEA COMERCIALĂ
FORNIX
S.R.L.
3171/000/2010
TECLĂB. GALAȚI

Băltăreți
324

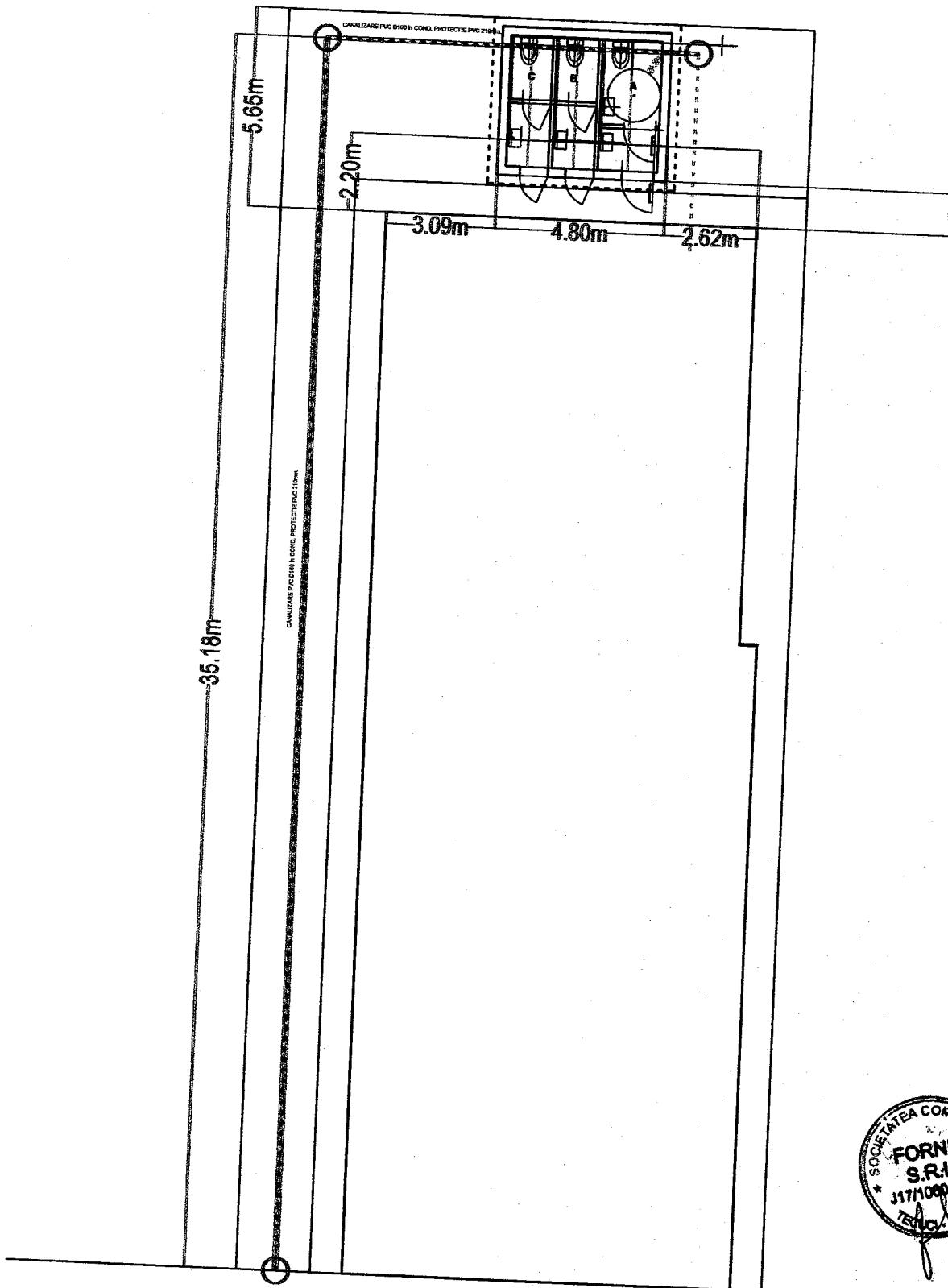

LEGENDA

- A. Cabina persoane cu dizabilitati (Tip B) conf. NP 051-2012
- B. Cabina toaleta femei
- C. Cabina toaleta barbati

PLAN "CONSTRUIRE GRUP SANITAR AFERENT PRIMARIEI COSMESTI", COM. COSMESTI, JUD. GALATI

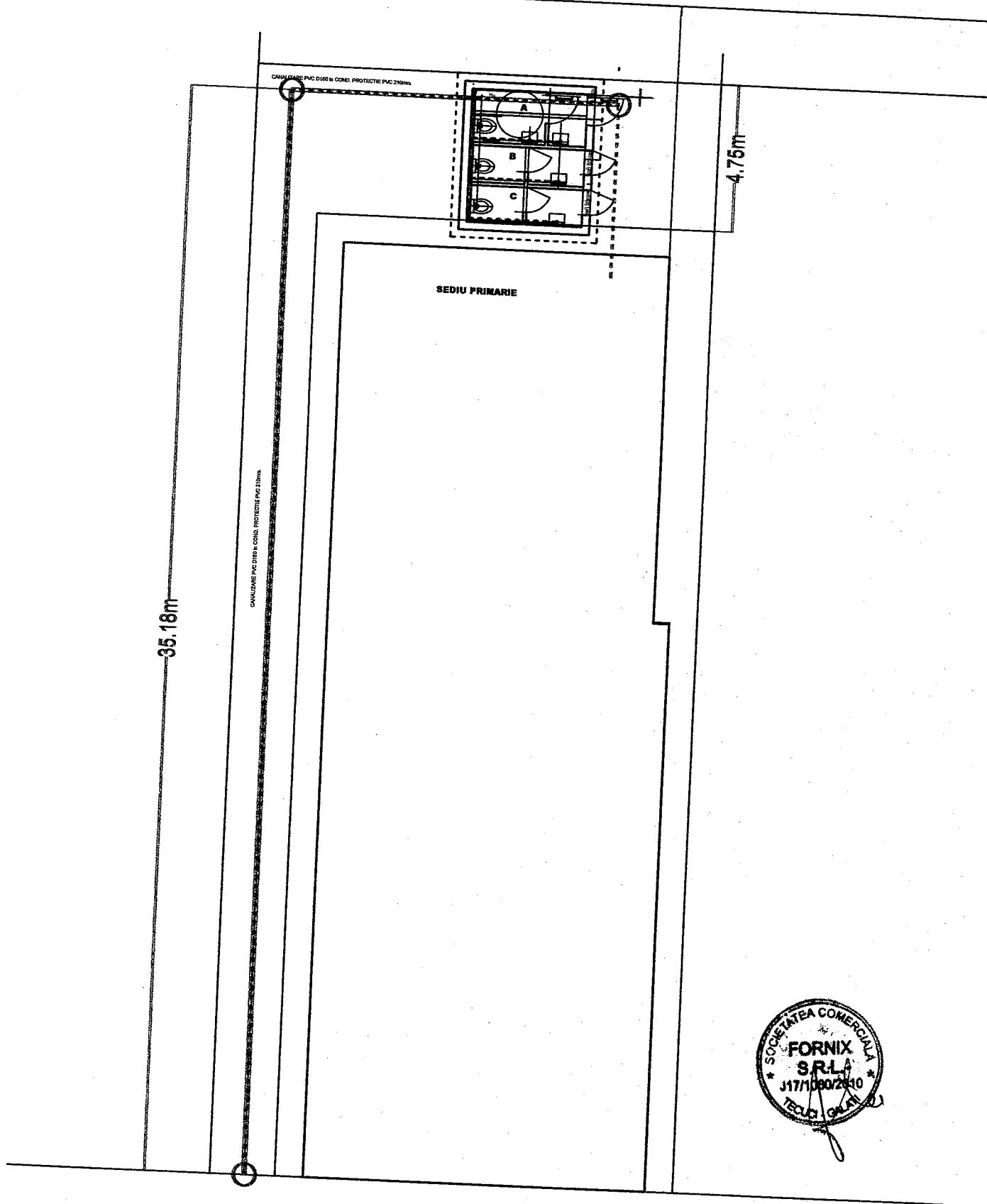

LEGENDA

- A. Cabina persoane cu dizabilitati (Tip B) conf. NP 051-2012
- B. Cabina toaleta femei
- C. Cabina toaleta barbati

PLAN "CONSTRUIRE GRUP SANITAR AFERENT PRIMARIEI COSMESTI", COM. COSMESTI, JUD. GALATI

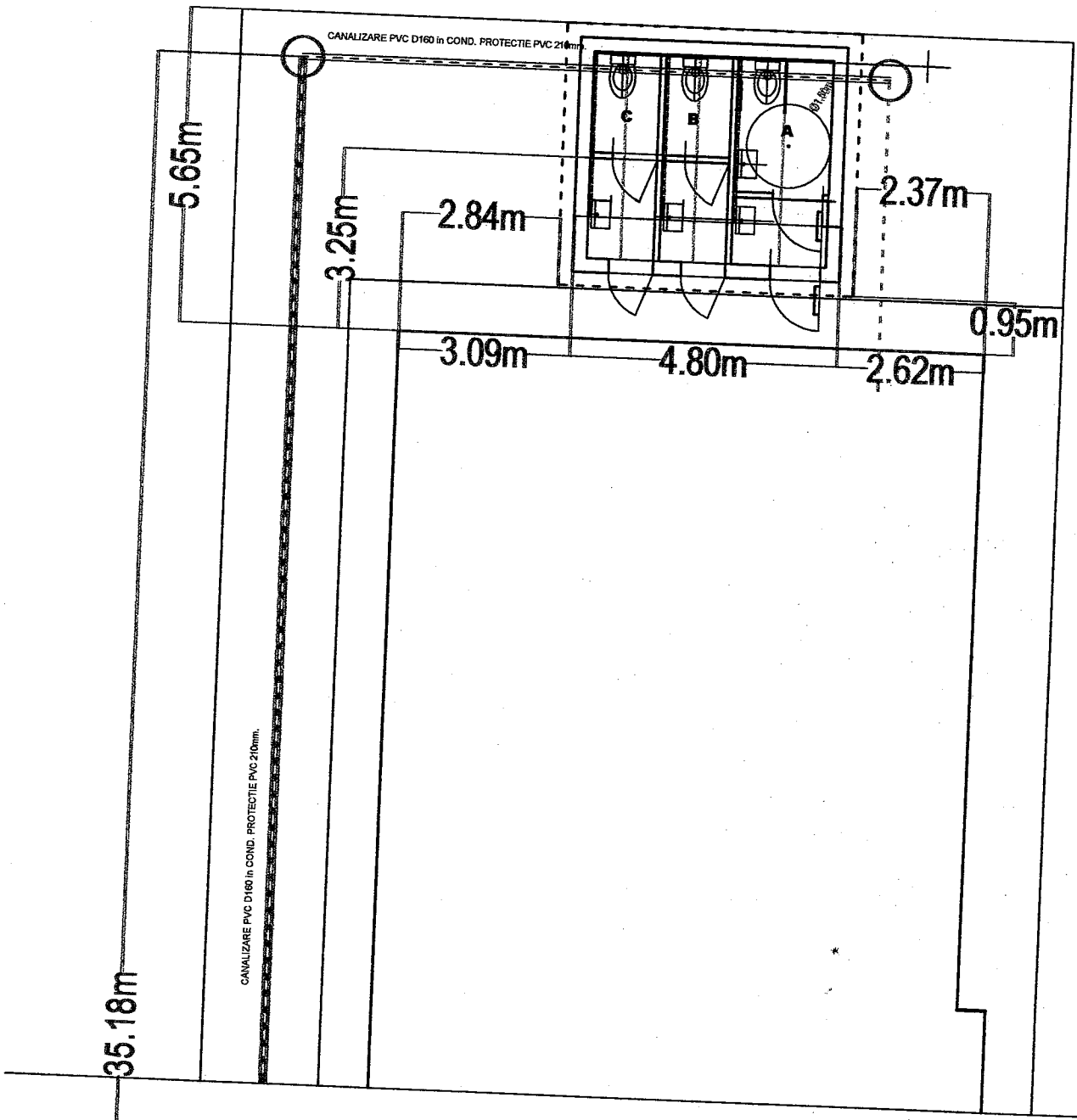

LEGENDA

- A. Cabina persoane cu dizabilitati (Tip B) conf. NP 051-2012
- B. Cabina toaleta femei
- C. Cabina toaleta barbati



PLAN "CONSTRUIRE GRUP SANITAR AFERENT PRIMARIEI COSMESTI", COM. COSMESTI, JUD. GALATI

35.18m

CANALIZARE PVC D160 în COND. PROTECTIE PVC 210mm.

CANALIZARE PVC D160 în COND. PROTECTIE PVC 210mm.

0.85m

4.80m

3.44m

4.80m

4.20m

2.62m

4.50m

SEDIU PRIMARIE

LEGENDA

- A. Cabina persoane cu dizabilitati (Tip B) conf. NP 05
- B. Cabina toaleta femei
- C. Cabina toaleta barbati



PLAN "CONSTRUIRE GRUP SANITAR AFERENT PRIMARIEI COSMESTI", COM. COSMESTI, JUD. GALATI

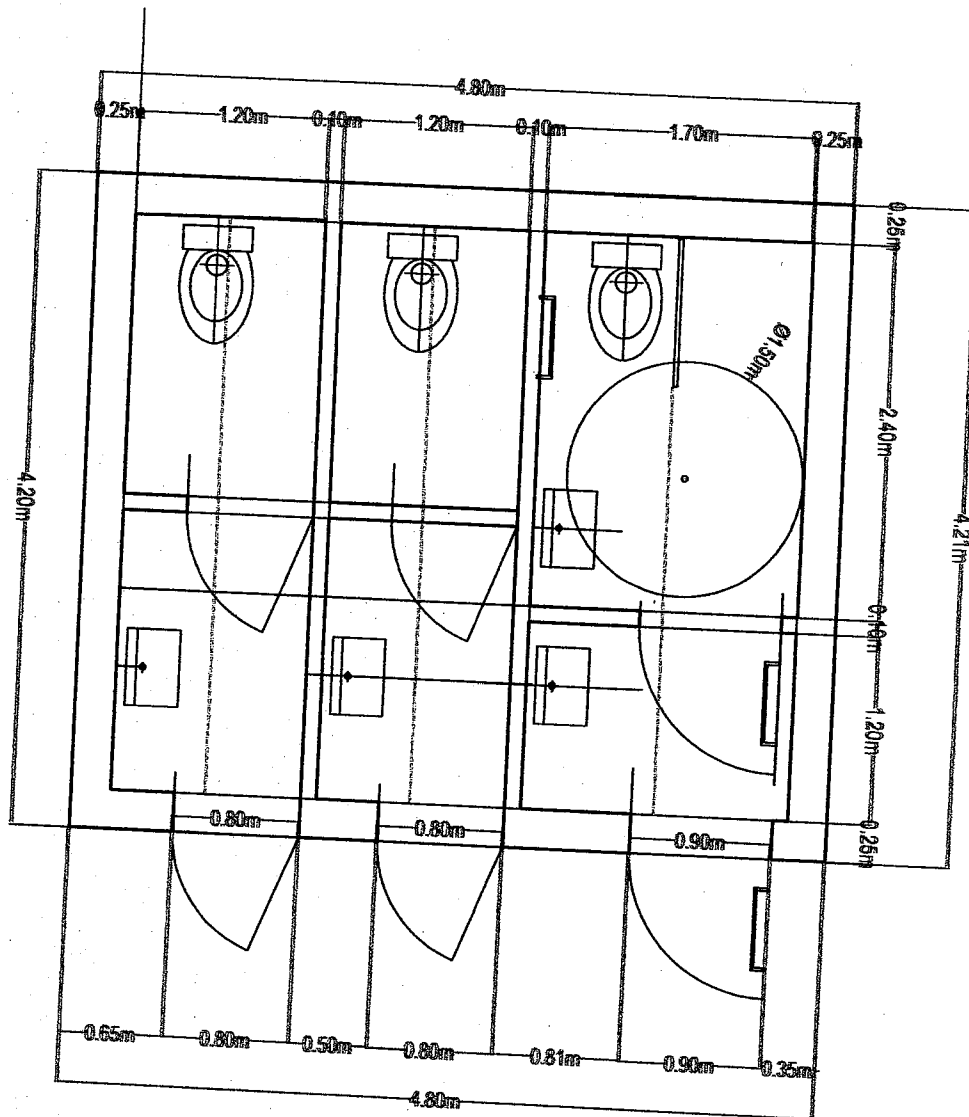

LEGENDA

- A. Cabina persoane cu dizabilitati (Tip B) conf. NP 051-2012
- B. Cabina toaleta femei
- C. Cabina toaleta barbati



**PLAN "CONSTRUIRE GRUP SANITAR AFERENT
PRIMARIEI COSMESTI", COM. COSMESTI, JUD. GALATI**

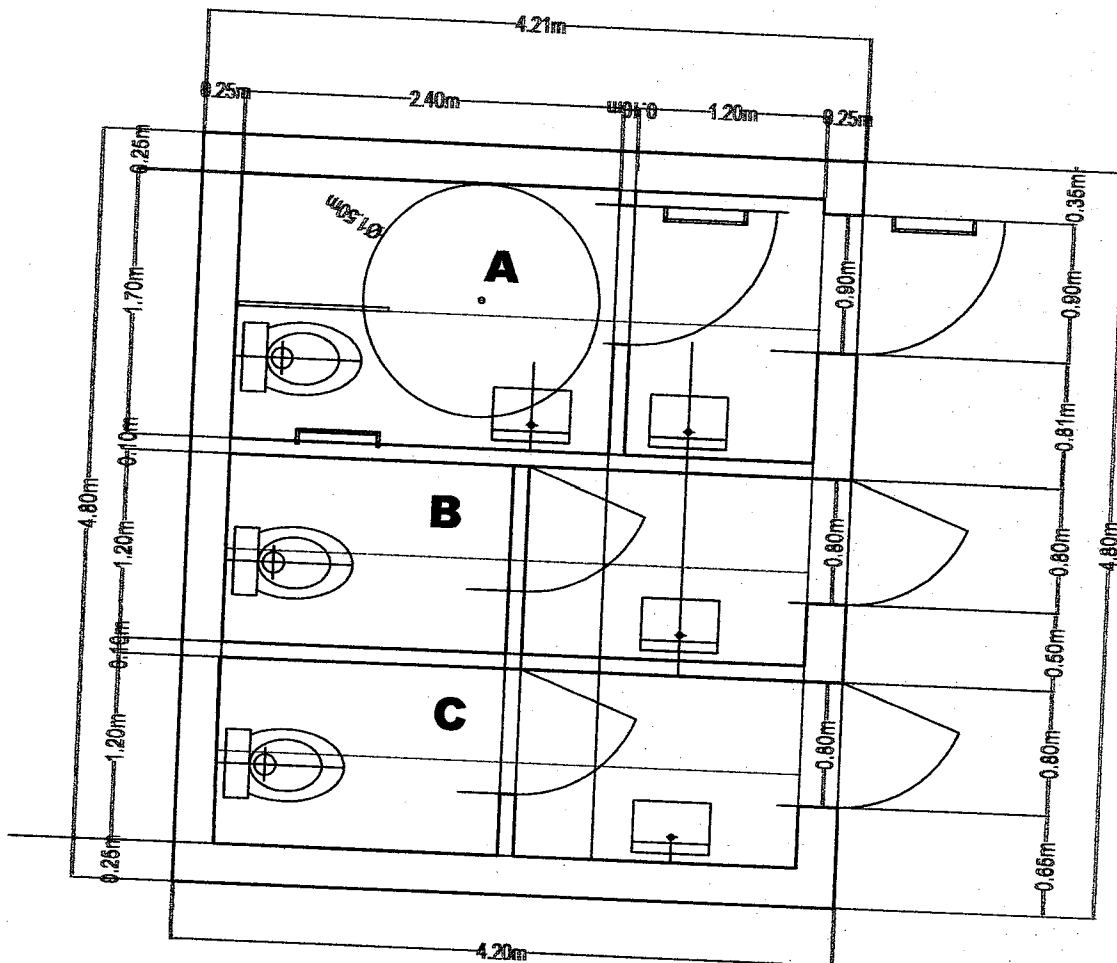

LEGENDA

- A. Cabina persoane cu dizabilitati (Tip B) conf. NP 051-2012
- B. Cabina toaleta femei
- C. Cabina toaleta barbati



**PLAN "CONSTRUIRE GRUP SANITAR AFERENT
PRIMARIEI COSMESTI", COM. COSMESTI, JUD. GALATI**

D E V I Z G E N E R A L
al obiectivului de investitie

Pag. 1

GRUP SANITAR PRIMARIA COSMESTI

Nr. Crt.	Denumirea capitolelor si subcapitolelor de cheltuieli	Valoare fara TVA lei	TVA lei	Valoare cu TVA lei
1	2	3	4	5
CAPITOLUL 1				
Cheltuieli pentru obtinerea si amenajarea terenului				
1.1	Obtinerea terenului	0.00	0.00	0.00
1.2	Amenajarea terenului	0.00	0.00	0.00
1.3	Amenajari pentru protectia mediului si aducerea terenului la starea initiala	0.00	0.00	0.00
1.4	Cheltuieli pentru relocarea/protectia utilitatilor	0.00	0.00	0.00
TOTAL CAPITOL 1				
CAPITOLUL 2				
2 Cheltuieli pentru asigurarea utilitatilor necesare obiectivului de investitie				
TOTAL CAPITOL 2				
CAPITOLUL 3				
Cheltuieli pentru proiectare si asistenta tehnica				
3.1	Studii	0.00	0.00	0.00
3.1.1	Studii de teren	0.00	0.00	0.00
3.1.2	Raport privind impactul asupra mediului	0.00	0.00	0.00
3.1.3	Alte studii specifice	0.00	0.00	0.00
3.2	Documentatii-suport si cheltuieli pentru obtinerea de avize, acorduri si autorizatii	0.00	0.00	0.00
3.3	Expertizare tehnica	0.00	0.00	0.00
3.4	Certificarea performantei energetice si auditul energetic al cladirilor	0.00	0.00	0.00
3.5	Proiectare	0.00	0.00	0.00
3.5.1	Tema de proiectare	0.00	0.00	0.00
3.5.2	Studiu de fezabilitate	0.00	0.00	0.00
3.5.3	Studiu de fezabilitate/documentatie de avizare a lucrarilor de interventii si de	0.00	0.00	0.00
3.5.4	Documentatiile tehnice necesare in vederea obtinerii avizelor/acordurilor/autori	0.00	0.00	0.00

Nr.	Denumirea capitolelor si subcapitolelor de cheltuieli	Valoare fara TVA	TVA	Valoare cu TVA
1		lei	lei	lei
2		3	4	5
3.5.5	Verificarea tehnica de calitate a proiectului tehnic si a detaliilor de executie	0.00	0.00	0.00
3.5.6	Proiect tehnic si detalii de executie	0.00	0.00	0.00
3.6	Organizarea procedurilor de achizitie	0.00	0.00	0.00
3.7	Consultanta	0.00	0.00	0.00
3.7.1	Managementul de proiect pentru obiectivul de investitii	0.00	0.00	0.00
3.7.2	Auditul financiar	0.00	0.00	0.00
3.8	Asistenta tehnica	0.00	0.00	0.00
3.8.1	Asistenta tehnica din partea proiectantului	0.00	0.00	0.00
3.8.1.1	pe perioada de executie a lucrarilor	0.00	0.00	0.00
3.8.1.2	pentru participarea proiectantului la fazele incluse in programul de control al	0.00	0.00	0.00
3.8.2	Dirigentie de santier	0.00	0.00	0.00
TOTAL CAPITOL 3		0.00	0.00	0.00
CAPITOLUL 4				
Cheltuieli pentru investitia de baza				
4.1	Constructii si instalatii	170882.33	32467.64	203349.97
4.2	Montaj utilaje, echipamente tehnologice si functionale	0.00	0.00	0.00
4.3	Utilaje, echipamente tehnologice si functionale care necesita montaj	0.00	0.00	0.00
4.4	Utilaje, echipamente tehnologice si functionale care nu necesita montaj si echipamente de	0.00	0.00	0.00
4.5	Dotari	0.00	0.00	0.00
4.6	Active necorporale	0.00	0.00	0.00
TOTAL CAPITOL 4		0.00	0.00	0.00
CAPITOLUL 5				
Alte cheltuieli		170882.33	32467.64	203349.97

GRUP SANITAR PRIMARIA COSMESTI

Nr.	Denumirea capitolelor si subcapitolelor de cheltuieli	Valoare fara TVA lei	TVA lei	Valoare cu TVA lei
1	2	3	4	5
5.1	Organizare de santier			
5.1.1	Lucrari de constructii si instalatii aferente organizarii de santier	0.00	0.00	0.00
5.1.2	Cheltuieli conexe organizarii santierului	0.00	0.00	0.00
5.2	Comisioane, cote, taxe, costul creditului	0.00	0.00	0.00
5.2.1	Comisioanele si dobânzile aferente creditului bancii finantatoare	0.00	0.00	0.00
5.2.2	Cota aferenta ISC pentru controlul calitatii lucrarilor de constructii	0.00	0.00	0.00
5.2.3	Cota aferenta ISC pentru controlul statului in amenajarea teritoriului,urbanism	0.00	0.00	0.00
5.2.4	Cota aferenta Casei Sociale a Constructorilor - CSC	0.00	0.00	0.00
5.2.5	Taxe pentru acorduri, avize conforme si autorizatia de construire/desfiintare	0.00	0.00	0.00
5.3	Cheltuieli diverse si neprevazute	0.00	0.00	0.00
5.4	Cheltuieli pentru informare si publicitate	0.00	0.00	0.00
	TOTAL CAPITOL 5	0.00	0.00	0.00
	CAPITOLUL 6	0.00	0.00	0.00
	Cheltuieli pentru probe tehnologice si teste			
6.1	Pregatirea personalului de exploatare	0.00	0.00	0.00
6.2	Probe tehnologice si teste	0.00	0.00	0.00
	TOTAL CAPITOL 6	0.00	0.00	0.00
	TOTAL GENERAL	0.00	0.00	0.00
	din care: C + M (1.2 + 1.3 + 1.4 + 2 + 4.1 + 4.2 + 5.1.1)	170882.33	32467.64	203349.97
		170882.33	32467.64	203349.97

EXECUTANT

S.C. FORNIX S.R.L. TECUCI



CENTRALIZATORUL
cheltuielilor pe obiectiv

Nr. cap.// subcap. de viz general	Denumirea capitolelor de cheltuieli	Valoarea cheltuielilor pe obiect (exclusiv TVA)	Din care: C+M
		lei	lei
1	2		
1.2	Amenajarea terenului	3	4
1.3	Amenajari pentru protectia mediului si aducerea terenului la starea initiala	0.00	0.00
1.4	Cheltuieli pentru relocarea/protectia utilitatilor	0.00	0.00
2	Realizarea utilitatilor necesare obiectivului	0.00	0.00
3.5	Proiectare	0.00	0.00
4	Investitia de baza		
4.1	Constructii si instalatiile aferente acestora	170882.33	170882.33
4.1.001	GRUP SANITAR	170882.33	170882.33
4.2	Montaj utilaje, echipamente tehnologice si functionale	170882.33	170882.33
4.3	Utilaje, echipamente tehnologice si functionale care necesita montaj	0.00	0.00
4.4	Utilaje, echipamente tehnologice si functionale care nu necesita montaj si echipamente	0.00	
4.5	Dotari	0.00	
4.6	Active necorporale	0.00	
5.1	Organizare de santier	0.00	
5.1.1	Lucrari de constructii si instalatii aferente organizarii de santier	0.00	0.00
5.1.2	Cheltuieli conex organizarii santierului	0.00	0.00
6.2	Probe tehnologice si teste	0.00	0.00
TOTAL VALOARE (exclusiv TVA)		0.00	0.00
Taxa pe valoarea adaugata		170882.33	170882.33
TOTAL VALOARE (inclusiv TVA)		32467.64	32467.64
		203349.97	203349.97

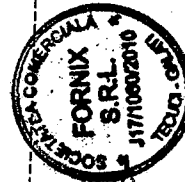

Executant

S.C. FORNIX S.R.L. TECUCI

OBIECTIV
GRUP SANITAR PRIMARIA COSMESTI

CENTRALIZATORUL
cheltuielilor pe obiect si categorii de lucrari

Nr. cap./subcap. deviz general	Cheltuieli pe categoria de lucrari	Valoarea (exclusiv TVA)
1	2	Lei
4.1	Constructii si instalatiile aferente acestora	3
4.1.1	Terasamente, sistematizare pe verticala si amenajari exterioare	
4.1.2	Rezistenta	0.00
4.1.3	Arhitectura	0.00
	374108 Infrastructura	170882.33
	374118 Suprastructura	
	374128 Arhitectura	15916.17
	374138 Instalatii electrice	5381.35
	374148 Instalatii sanitare	99615.35
	374158 Instalatii termice	5813.20
	374168 Retele exterioare	16198.94
4.1.4	Instalatii	8817.41
		19139.91
	4.1.4.1 Instalatii electrice	0.00
	4.1.4.2 Instalatii sanitare	0.00
	4.1.4.3 Instalatii termice	0.00
	TOTAL I	0.00
4.2	Montaj utilaje si echipamente tehnologice	170882.33
	TOTAL II	
4.3	Procurare	0.00
	Utilaje, echipamente tehnologice si functionale care necesita montaj	
4.4	Utilaje, echipamente tehnologice si functionale care nu necesita montaj si echipamente de transport	0.00
		0.00

FORMULAR F2

OBIECTIV
GRUP SANITAR PRIMARIA COSMESII

CENTRALIZATORUL
cheltuielilor pe obiect si categorii de lucrari

OBIECT: GRUP SANITAR

Nr. cap./subcap. de viz general	Cheltuieli pe categoria de lucrari	Valoarea (exclusiv TVA)
1	2	lei
4.5	Dotari	3
4.6	Active necorporale	0.00
	TOTAL III	0.00
6.2	Probe tehnologice si teste	0.00
	TOTAL IV	0.00
	TOTAL VALOARE (exclusiv TVA)	170882.33
	Taxa pe valoarea adaugata	32467.64
	TOTAL VALOARE (inclusiv TVA)	203349.97

Executant
S.C. FORNIX S.R.L. IERCIUI



[Handwritten signature]